



SEMADESC
Secretaria de Estado
de Meio Ambiente,
Desenvolvimento, Ciência,
Tecnologia e Inovação



2023

CARTA DE CONJUNTURA DO MERCADO DE TRABALHO

Nº 85 - 03/2023

Saiba mais:
www.semadesc.ms.gov.br

Siga nossas redes sociais:
 @semadesc

Carta de Conjuntura nº85 - Março de 2023

Mercado de trabalho

Os últimos dados divulgados pelo Cadastro Geral de Empregados e Desempregados do Ministério do Trabalho e Emprego (CAGED-MTE), referentes a março de 2023, indicam que foram criados 3.680 novos empregos formais no Estado. Em termos de ranking nacional de empregos formais, o Estado seria o 13º no saldo de vagas no mês de março/2023.

Os setores que mais geraram novos empregos formais foram: ‘Serviços’ (1.519 a mais), ‘Indústria’ (849 a mais) e ‘Construção’ (610 a mais). No acumulado dos últimos 12 meses, Mato Grosso do Sul apresentou uma criação de 37.959 empregos formais (Gráfico 1).

Gráfico 1 – Saldos acumulados em 12 meses – Geral
abr/2021 a mar/2023

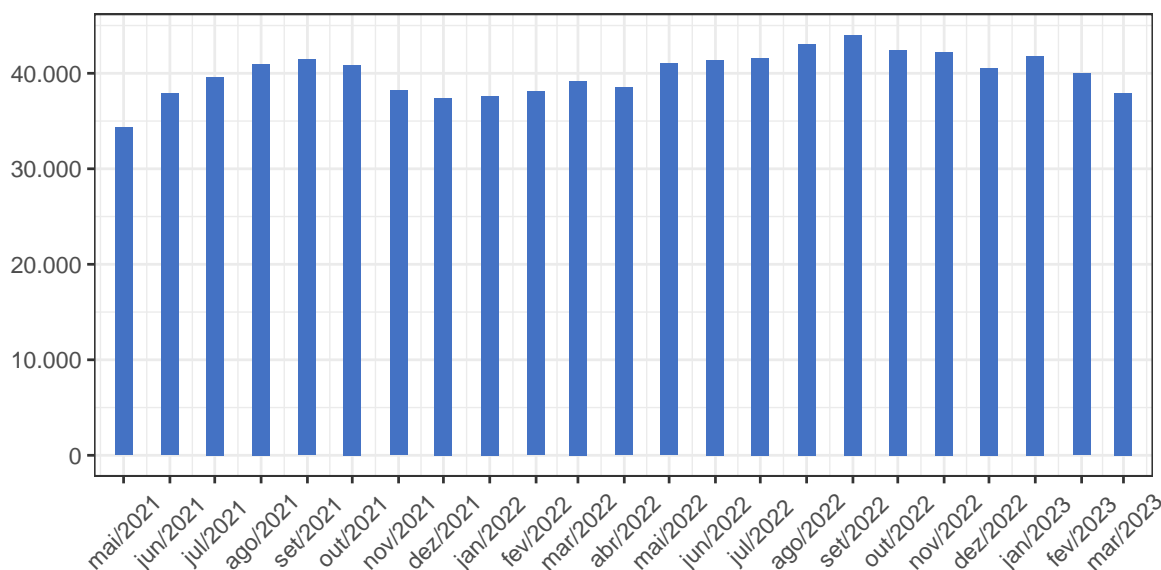

Fonte: A partir dos dados do Novo Caged

O ‘Comércio’ e os ‘Serviços’ vêm apresentando, no acumulado dos últimos 12 meses, um saldo de +8.293 e +12.459 vagas de trabalho, respectivamente (Gráfico 2). Os principais serviços com os melhores saldos no mês de março de 2023 foram: ‘Transporte, Armazenagem e Correio’ (+385 vagas), ‘Educação’ (+343 vagas) e ‘Saúde Humana e

Serviços Sociais' (+237 vagas).

Gráfico 2 – Saldos acumulados em 12 meses – Comércio e Serviços
abr/2021 a mar/2023

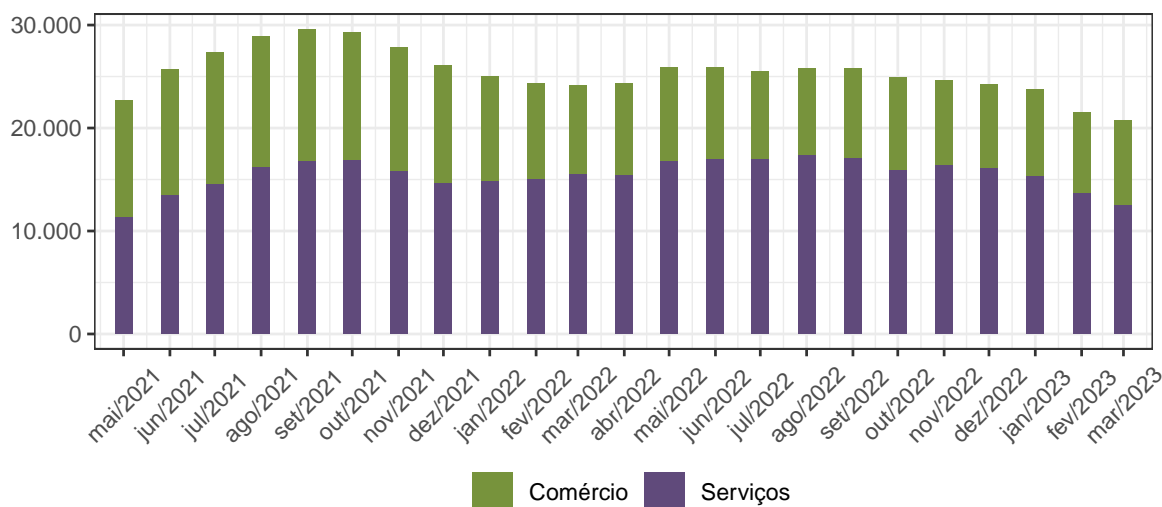

Fonte: A partir dos dados do Novo Caged

A indústria, por sua vez, apresentou saldo positivo, principalmente no subsetor de ‘Indústrias De Transformação’, com +653 vagas de trabalho, enquanto na ‘Construção Civil’ foram +610 vagas no mês de março de 2023.

No acumulado dos últimos 12 meses, a ‘Indústria’ apresenta criação de 3.578 novas vagas, enquanto na ‘Construção Civil’ foram 7.153 novas vagas.

Gráfico 3 – Saldos acumulados em 12 meses – Indústria e Construção
abr/2021 a mar/2023

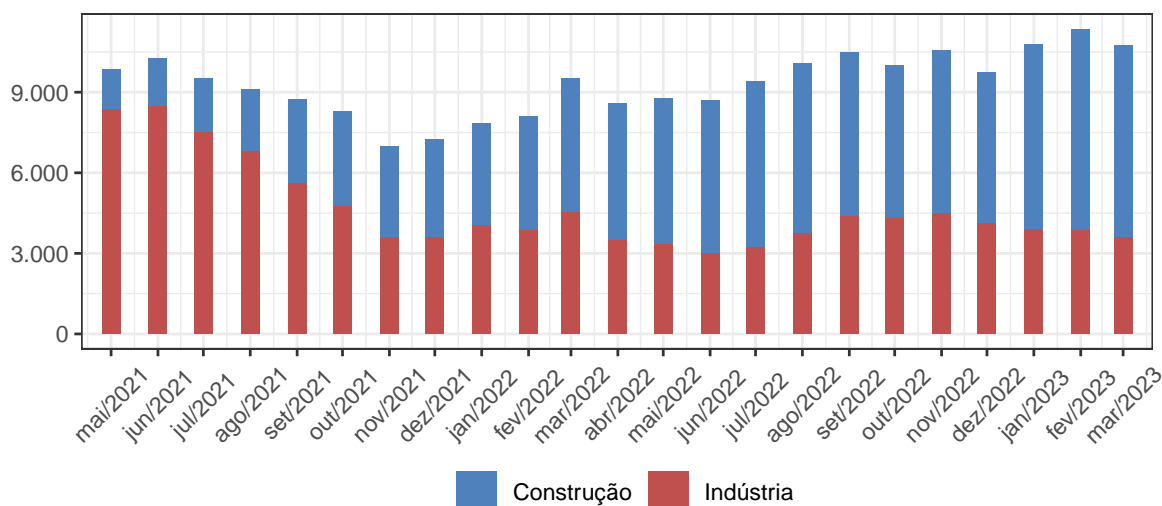

Fonte: A partir dos dados do Novo Caged

Com relação ao comportamento das seções da CNAE, temos no Quadro 1 os períodos de janeiro a março de 2023 comparado com janeiro a março de 2022 que pode ser verificado

abaixo:

Tabela 1: Saldo acumulado em Jan-Mar/2022 e Jan-Mar/2023

Seção da CNAE	Jan-Mar/2022	Jan-Mar/2023	Posição
Agricultura, Pecuária, Produção Florestal, Pesca e Aquicultura	4.040	3.923	Queda
Indústrias Extrativas	28	273	Crescimento
Indústrias De Transformação	2.159	1.507	Queda
Eletricidade e Gás	54	-9	Queda
Água, Esgoto, Atividades De Gestão De Resíduos e Descontaminação	151	88	Queda
Construção	2.435	3.941	Crescimento
Comércio; Reparação De Veículos Automotores e Motocicletas	171	275	Crescimento
Transporte, Armazenagem e Correio	1.361	520	Queda
Alojamento e Alimentação	465	411	Queda
Informação e Comunicação	116	-23	Queda
Atividades Financeiras, De Seguros e Serviços Relacionados	157	62	Queda
Atividades Imobiliárias	0	10	Crescimento
Atividades Profissionais, Científicas e Técnicas	624	347	Queda
Atividades Administrativas e Serviços Complementares	2.235	681	Queda
Administração Pública, Defesa e Seguridade Social	160	273	Crescimento
Educação	1.304	1.133	Queda
Saúde Humana e Serviços Sociais	817	353	Queda
Artes, Cultura, Esporte e Recreação	105	67	Queda
Outras Atividades De Serviços	570	517	Queda
Serviços Domésticos	4	0	Queda
-	0	17	Crescimento
Total	16.956	14.366	Queda

Fonte: Novo Caged, 2023

No período de janeiro a março de 2023 foram criadas 14.366 novas vagas (-15,27% que em 2022), com os melhores resultados registrados para os setores de ‘Construção’ (+3.941 vagas), ‘Agricultura, Pecuária, Produção Florestal, Pesca e Aquicultura’ (+3.923 vagas) e

‘Indústrias De Transformação’ (+1.507 vagas).

Com relação à questão regional, apresenta-se no Quadro 2 a seguir os dez municípios com melhores saldos de postos de trabalho e os dez piores de janeiro a março de 2023.

Tabela 2: Saldo acumulado nos municípios em Jan-Mar/2023

Maior geração	Saldo acumulado	Menor geração	Saldo acumulado
Ribas do Rio Pardo	2.948	Vicentina	-128
Campo Grande	2.558	Inocência	-48
Rio Brilhante	690	Aral Moreira	-38
Nova Alvorada do Sul	667	Anastácio	-36
Três Lagoas	628	Rochedo	-22
Dourados	445	Mundo Novo	-14
Chapadão do Sul	442	Glória de Dourados	-10
São Gabriel do Oeste	340	Paranhos	-6
Aparecida do Taboado	336	Caracol	-2
Naviraí	335	Antônio João	1

Fonte: Novo Caged, 2023

O município de Ribas do Rio Pardo apresentou o melhor resultado com geração de 2.948 empregos formais, enquanto que o pior resultado foi para Vicentina, com destruição de 128 empregos formais no acumulado do ano.

SECRETARIA DE ESTADO DE MEIO AMBIENTE, DESENVOLVIMENTO, CIÊNCIA, TECNOLOGIA E INOVAÇÃO - SEMADESC

SECRETÁRIO

Jaime Elias Verruck

SECRETÁRIO ADJUNTO

Ademar Silva Júnior



UNIDADE RESPONSÁVEL

Assessoria Especial de Economia e Estatística

RESPONSÁVEL TÉCNICO

Renato Prado Siqueira

Siga nossas redes sociais:

  @semadesc

Saiba mais:

www.semadesc.ms.gov.br

SEMADESC
Secretaria de Estado
de Meio Ambiente,
Desenvolvimento, Ciência,
Tecnologia e Inovação

